來件

關于中國國民黨的組織及訓練（五）

施存統述

第六、黨要指導羣衆的行動。必須先知道群衆的生活與要求。始能合於實際。區分部是最與羣衆接近。最能知道群衆的生活與要求的。只有他能將各種羣衆的實際情形報告於黨。使黨的指導趨於正確。合於實際。

第七、我們的黨。是民主的集權的黨。黨的中央的意見就是全體黨員的意見的凝結。但是黨員發表意見的機關是區分部。整個的黨的意見。便是由各區分部的意見集合趨來的。區分部是黨的意見的發源地。

以上幾點。是說明區分部的意義與作用。我們要使區分部達到這一個目的。眞正成爲我們黨的基本組織。必須注意下面幾層。

一、區分部應該選舉最忠實。最勇敢。最有經驗。最有能力的人爲執行委員。組織健全的執行委員會。

二、區分部執行委員會應該調查。熟悉他的範圍內的羣衆的一切情形。定出吸收革命分子的方法與步驟。

三、區分部執行委員會應該調查。熟悉每個黨員的性情才能。長處。短處。分配他以適當的工作。不要使他閑着無事。

四、區分部執行委員會對於黨的紀律應該嚴格執行。對於黨員違反紀律的行動。應該毫不客氣地予以懲戒或批評。黨員與員間。亦應該嚴厲地互相批評互相監督

五、區分部執行委員會應該盡可能地多多召集各種黨員大會。養成黨員團體生活的興趣與共同行動的習慣。提高黨員政治的認識與主義的了解。鼓勵黨員參加實際的活動與注意黨的問題。

六、區分部執行委員會應該搜集各種黨內實際問題作爲訓練黨員的材料。每一個同志或執行委員會自已有錯誤。均須站在黨的立場上向大衆報告。活動所得的經驗與教訓。亦須向大衆報告。

七、在智識分子的區分部中。區分部執行委員會應該設立研究主義。政治及各種實際問題的機關。並指導他們的研究。

八、區分部至少每兩星期必須有一次政治報告。黨務報告。開一次批評會。互相不客氣地批評各人的錯誤。

九、每個黨員。都應該盡力帮助區分部執行委員會工作的發展。絕對不應該袖手旁觀。

十、每個黨員。對于黨有意見。或對于執行委員會不滿意。都應該負責任地在黨員大會或執行委員會中提出討論。絕對不應該站在旁邊說不負責任的話。

我們如果能勾做到上面這幾層。全個區分部同志一致地力做去。我們的區分部纔能眞正成爲我們黨的基本組織。不然。所謂區分部是黨的基本組織。仍舊是一句空話！

（九）黨團組織

中國國民黨總章第十三章第八十條規定着說。「在秘密公開或半公開之非黨團體。如工會。俱樂部。會社。商會。學校。市議會。縣議會。省議會。國議會之內。本黨黨員須組成國民黨黨團。在非黨團體中擴大本黨勢力並指揮其活動」。爲什麼要組織黨團？就是要「在非黨團體中擴大本黨的勢力」。本黨是一個戰鬥的革命的黨。自然要擴大本黨革命的勢力。指揮各種民衆團體的活動。引導他到革命的路上來纔能戰勝反革命派。保證革命的成功。所以在各種「非黨團體中」組織黨團以「擴大本黨勢力並指揮其活動」。是十分必要的

黨團的活動方法怎麼樣呢？。在總章第八十六條規定着說。「所在活動之團體一切議題。須本本黨政策政略。先在黨團內討論。以決定對各問題應取之方法。所定方法。並在該團體議場上一致主張及表決。黨團在所在活動之團體內。須有一致及嚴密之組織。各種意見可在黨團秘密會議中發表。但對外須有一致之意見行動。如違反時。即作爲違反黨之紀律。須受黨之處分」。

我們現在舉一個例子。比方說開國民會議。最近「中央各省聯席會議」。議決我們黨的最近政綱。關于政治。外交經濟。教育。行政。軍事。婦女待遇。工業家。商人。學校教職員。各機關職員及僱員。農民。工人。軍人。華僑。均各有規定。共百零五條。這些政綱。一定要向國民會議提出。然而國民會議中的代表。一定不能完全是我們黨員。也許非黨員的代表。那時。我們用什麼方法使這些政綱能夠在國民會議中通過呢？。用強迫的方法嗎？那又何必召集國民會議呢。當然是不可以的。我們的方法是在國民會議中組織黨團。用黨團活動的方法去通過這些政綱。我們召集一切黨員代表來開會。選舉職員組織幹部。來指揮全體黨員的活動。國民會議中一切問題。都在黨團中先行討論解決。以一致的行動。用最好的方法。去引導非黨員的代表自願地贊成我們所提出的政綱。這樣。我們要開國民會議的目的便達到了。所以黨團的作用是很大的。我們黨的許多對羣衆的指導工作。都須經過黨團才會發生作用。

調查

浙省桑蠶繭絲近況之調查（三）

人民自產之繭。得用新式烘箱。或舊式簡單竹器。用火烘乾備用。但新式足踏絲車。人民一時不諳使用。乃有土絲改良傳習所之創辦。先就產絲最盛之區設立。所長由省署選派有蠶絲業經驗學識者充當。會同地方絲商及熱心士紳商辦理。招收附近各鄉民入所。習學足踏絲車繅絲技術。俾令回鄉遞相傳授。計去年改良土絲傳習所成立者計有吳興屬之南潯菱湖。及海寧餘杭諸暨等處。少出品送上海生絲檢查所查驗。可與中等廠絲相抗。改良土絲廠之設立。亦頗不少。其已呈請立案。在試辦期內。或正擬試辦者。亦有多處。是項改良絲廠。均係初次辦理。省垣蠶業學校々長朱文園熱心提倡。曾爲編製三十台足踏絲車。小廠一切收支預算書。第一年須置備器械。招收女工手術未熟。繅折較大。是年僅少有盈餘。但第二年器具已備。女工繅絲亦熟。出絲較佳。當可獲利。四五千元不等若絲車加多者。其利亦可加增。故有志絲業者。均相繼籌辦。預料本年所辦各廠。至明年定能獲利。而設廠改良絲產者。亦必逐年增多。推至鄉間蠶戶。各能新式繅製。具備改良土絲通則所列之主要各條件。則浙省絲業。必能復振。而出口額亦必激增。不難回復三十年前之盛況也。（未完）

短篇小說

情逃記（上）

（雪雯女士）

蔚藍色的天空。高々地掛着一輪皎白可愛的明月 正在發揮伊溫柔和藹帶着嬌艷的光芒 一閃一閃地照着那像大黑暗底世界 極像很憐惜那宇宙間一輩子不幸的人們。

幽靜而帶着美術意味的樹林。前面流着一條銀白色的山泉。恰好將那空中的浩月深々地映在下面那溪邊亦有一雙黑影兒。也閃動在水波裡

這是一個八月的夜裡九下鐘 四處均寂寞得沒有人聲。祇有虫鳴唧々隨着一陣々的凉風。驚破這寥落荒林的秋夜。忽有悲痛而帶着哽咽的哀聲。由溪邊的清風一陣地傳出來。××××××××××

噫！蓮妹。我倆不是很贊成。很愛慕自由戀愛的人嗎？咳！現在我的自由完全被人束縛了。我心如何的悲痛呢！蓮妹。你想我這樣品性的人。能夠由他們一步一步的逼着。而我竟能甘受嗎？不……我現在要極力的方法可以去反抗了。…但是我亦沒有別的方法可以去反抗這種重大的壓迫力。惟有……脫離……這萬惡的家庭。去創造我倆天性戀愛的新世界罷。他說到裡便緊々地握着伊的玉手。似乎要候伊妥當的回話！過了好一會。那有郎半句也不能致答。惟有那表示人類懦弱的珠淚。一點一點的由伊的明裏滴了出來。這時他一似乎不能忍耐便續下說道！世界上最令人痛心疾首的事。莫過於強逼嫁娶種々不自由的制度啊！殘害！專制的盲婚！我國四千年來不知俾他害了多少活潑青年男女的小生命咧！噫。這種萬惡的積習已深々地印在我們國裏的家長底腦海中。縱有黃河之水也是萬難洗得干淨恐非弱者所能打破的罷！蓮妹。照這樣看去你我還不速々離去。將來豈不是要變成頑固家庭的犧牲品嗎？……（未完）

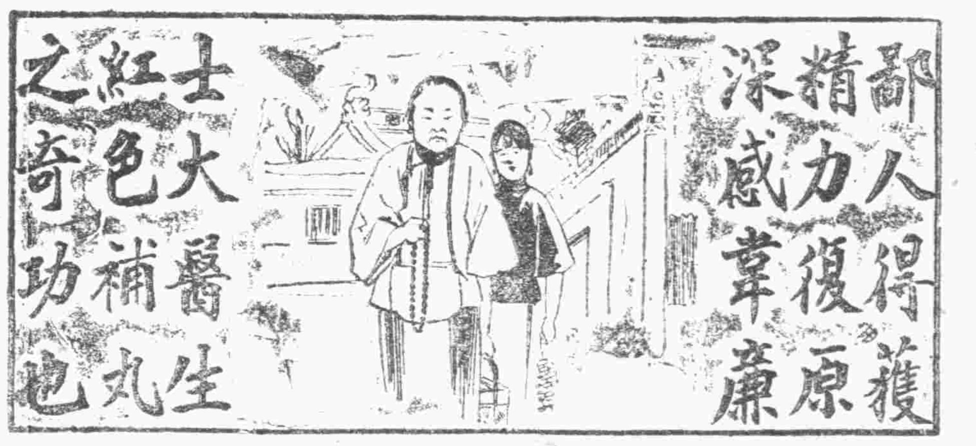

女慈善家之確證

每年屆此時際身體易覺疲乏體質虛弱之輩及年老者更難忍受因春季人多患傷風咳嗽氣管炎症感冒風寒等患究其故實緣彼等之血液不潔淡薄如水有以致之也往々精神不濟瘦弱無力夜難安睡腦筋不安以及其餘虧乏等狀康健問題失其自由矣是以欲求調治非補其血液不可使血氣強健則週身強壯俾可抵禦夏令數月之各症也即如江蘇鎮江女慈善家張孝珍女士者亦千萬治愈者之一份子也彼曾聲明韋廉士大醫生紅色補丸誠爲天下馳名補血健腦之聖藥其來函云予自幼守不殺生物之戒故終身茹素晚年因辦理慈善事業積勞過甚致患失眠之症飲食減少精神委頓頭昏肢酸百病叢生雖疊延中西名醫診治終鮮效果去歲閱報載貴公司紅色補丸爲老人滋補之聖品乃向敝地藥房試購半打未一月而胃口大增精神漸好夜間竟能安睡如常有此神效予遂持久服之今年已六十有七身體轉瘦爲胖恢復予三十年前之狀況皆貴醫生之賜也韋廉士大醫生紅色補丸乃是天下馳名行世已逾三十五年之久非但專治虛弱男子且亦爲婦科各症之聖藥如尊處藥房無從購買祈即直向上海江西路六十號韋廉士醫生藥局函購每一瓶大洋一元五角每六瓶大洋八元郵力在內

閣下宜閱此奉送之小書　茲有精美衛生小書及忠告婦女書腦系疾病小書奉送可寄一明信片至上海江西路敝藥局原班郵奉各一本不取分文

韋廉士大醫生紅色補丸

劉君及其鄰居皆稱頌嬰孩自已藥片之功效

吉林汪淸縣女學校劉玉琴先生來書云敝人前因小女沾染時疾咳嗽泄瀉幷作肺搏數急乍寒乍熱遍服中西素効藥品迨未見功嗣閱報載貴局有一種嬰孩自己藥片能治嬰兒百病當即函購依法服用溫度漸減泄瀉不作越日咳嗽亦止時鄰佑小兒亦有患

此病者分給食用效力亦復相侔囑代爲鳴謝查此藥誠有藥到病除巧奪造化之功實至名歸不愧曰嬰孩自己藥片特出保證書天下之爲嬰孩父母者共垂察焉專此鳴謝嬰孩自已藥片能保小兒康壯活潑喜樂凡經售西藥者均有出售或直向上海江西路六十號韋廉士醫生藥局函購每一瓶大洋六角每六瓶大洋三元郵力在內收用郵票

利尿與潤腸

防病唯一良劑

內腎強則小便清暢，尿毒盡量排洩而筋骨強，大腸潤則大便通順，食渣永無積滯而體質健。不過人生各有嗜好，或則色慾過度，或則饕餮無厭，在在俱足妨碍腎腸之排洩力，致起小便短赤●腰背痠痛●大便乾隔●頓食腹痛●雖屬小恙，實爲健康之障礙，甚於是而成大病者，蓋不知幾千萬人。

百齡機藥片●力能保腎利尿●潤腸開胃●并有補血補精等種種功效，其性緩和，常服之使人日得三四次淸暢小便●一次暢適大便●絕無腹痛泄瀉之副作用，堪稱防病之第一良劑

◉大瓶一二元每打廿元　◉小瓶一元每打十元

福建全省各大藥房均有出售

各埠分公司及『中法』『中西』分行均有發行●外埠函購寄費不取郵票十足通用

上海愛多亞路九福公司總發行

現予無論何物均能食矣感謝清導丸之功也

食慾難期奮興

如欲食量增進飲食有味必先使大腸清潔大便通暢有序勿令渣滓阻滯是爲切要因大便秘結或肝經失調則胃口必失且肝腸上升疾病迎痛口覺無味舌起厚苔口氣穢濁相繼而作矣平肝潤腸和便導滯之聖藥首推紅色淸導丸一經服用立即見效丸粒微小乃是微利妙品毫無肚腹絞痛不舒之處安徽盧江縣路祥布號汪巽臣先生來函云鄙人春間曾患便閉胃滯肝旺等症購服紅色清導丸不數日潤腸開胃之功效立見是誠丸有起死回生之力特此鳴謝欲療痔瘡痛苦莫妙于服用紅色清導丸非但能使腸胃內臟清潔且免痢疾腹瀉之虞韋廉士紅色清導丸凡經售西藥者均有出售或直寄郵票大洋六角至上海江西路六十號韋廉士醫生藥局原班郵寄清導丸一瓶每瓶大洋三元郵費在內

韋廉士紅色淸導丸

PINKETTES

經濟界

論改良經濟政策有消弭共產主義之可能性否 (十四)

(汪其祗)

但馬克斯一派之主張。享樂手段私有說。所謂生產手段者方指個人之收益手段與土地而言。除其他固定資本外。並生產的流動資本。及收益的流動資本。亦包涵在內。而概歸共有。故以享樂爲目的而製造。之費物。可認爲私有者亦僅於自已製造。自已消費爲度。若爲製造商品。或以自行娛樂者爲商品。將仍歸於共有與布魯東之主張占有使用財產私有說認占有使用爲私有。而否認非用之爲私有一節。不無歧異耳。然其主要之旨。既在產業集中。而試行此制之蘇俄。尙感物質上之告匱。不能維持其均勢。竟於中途改弦易轍。一面勸求產業之發展。以濟需用。一面取消食物之支配。以輕負擔。而謂產業遠遜於蘇俄之中國。反得措置裕如乎。此言產業集中。既有爲難情形。再言土地全部國有。亦有問題。何以言之。蓋謂土地私有者。單特權利關係而取其益。反乎不勞不食之原則。亦有至理。即以此還元於社會。廢去個人之私有而爲國有。其理由亦其充足但關於此点。所不能不加考慮者。乃實行之方法。與其後之處分是也。此層雖有々償兩說。雅納爾主張依四分公債賠償。與西得尼等之集產說略同。高爾等則主張國有無償。此外復有豪布森等之有償說。及白旗好發。來基等之收用國有說。惟威士廉於土地國有後之處理。縱有具體的解釋。然卽其內容而觀。名曰國有。實則不外民有所陳各節。亦僅改所有爲占有。易租爲地代。祇於社會公益之條件。加以限制。仍未脫私有制之範圍。故廢私有制而行共有制。唯財產中之一部分。或無其他難題。特土地全部收歸國有。豈易盡無償而沒收之乎。若與以賠償。則其額太巨。勿論公債年金。以公家之財政。皆有不易措之感。卽措辦矣。

勞動問題

勞動組合的進化及其職務 (五)

反之勞動組合如果以對于新社會的一定的意識和一定的階級的自覺爲組合加盟的條件。則勞動組合就變成相當地帶了以意見來集合的無產階級「黨派」的性質。同時如工團主義所主張那樣。勞動組合發達爲未來的生產組織的機關。就減少。爲什麼呢？因爲做生產組織的勞動組合。是必須要以包容一切生產勞動者爲目標而前進的。這樣爲鬥爭機關的組合的職務和爲未來生產組織的組合的職務。至少在現在。在某種程度是相背馳的。我們單由這一件事亦就可以曉得。爲新生產組織的勞動組合。在資本制度之下萌芽或到了某種程度的成長是可能的。但決不能完成。隨之我們亦就可以曉得、那主張勞動組合發達到這個程度時從資本制度到社會主義的變形才能實現的理論。是同實際的事實非常相反的了。爲了使現在勞動組合向這方面發達。就非先除去妨害他的勢力不可。從這障害物除去了之後到了勞動組合漸々發達爲新生產組織來擔任社會的經濟的職務之間。就是在舊制度和新制度之間的不可避免的過渡期。這樣看來。在現在資本制度下面。勞動組合的兩種職務。幷非如工團主義所主張那樣是完全一致的。反倒在某點上是互相矛盾的。但是勞動組合的社會的價值。却幷不因這個這個矛盾而有絲毫減少。勞動組合在舊社會的破壞和新社會的建設上不是萬能的這件事、決不是勞動組合無力的意思。幷且要勞動組合自己知道爲鬥爭機關時亦不是萬能的。隨之拋棄其自足主義時。勞動組合才可認爲有効的社會的要素。(未完)

提倡

改良農村組織開始設施之管見 (五)

(林建)

風化

風化改良會 如提倡勤儉改良裝飾倡用國貨禁止早婚立定村規維持村儀村信及一切關於風化應行改良之事項均應由會行之

儲蓄

壽險儲蓄會 集合鄉村內素著信用之人組織壽險儲蓄會勸導村民入會以享受儲蓄之利益如有盈餘除充儲蓄基金外提出成數爲本區辦理公益事業之用此若儲數等々則俟於第二期進行之

保衞 消防附

鄉村有奸宄則良民不得安居兵隊則匪警察詰奸此固國家之責然其力未能周人民仍須自謀保衞好在守望相助爲吾國村民固有之德性保衞一事於農村中尙易措施於農民自衞軍未設立以前由各村辦理聯甲防務由壯村民擔任有事則合村互相救援既足補警備之未充兼振知方之勇志並由此附設消防隊以救設火警

感化

人皆可以爲善此感化之法向爲今日世亂方殷人心險薄極矣欲各古村民所行之德業相勸過失相規禮俗相交患難相恤者不可復得且更有進者改良農村組織而精於各個人皆能自治個人自治由於治心大學云心正而後身修齊家治國平天下是能自治人心而後始能自治地方所以感化人心之向善爲改良農村組織之要端

大注意

無發電自發火

黑油發動機

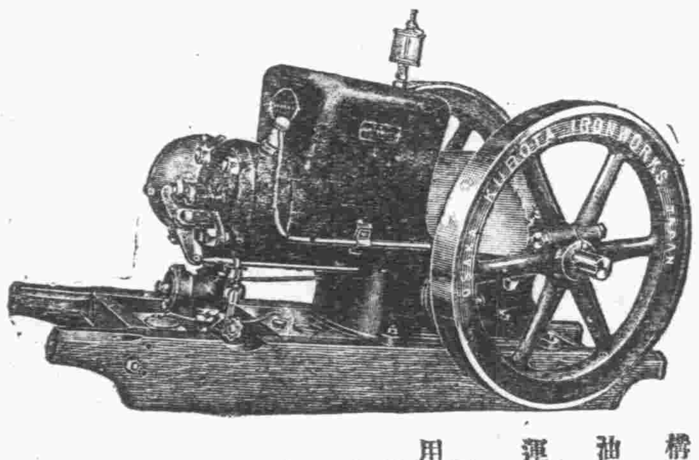

注意說明書

構造 本機構造精良研究苦心歷數十年之經驗致能經久不壞此乃精益求精之理想與各種機械檢查比較本機爲最優良褒獎之特色也

油費 本機實用黑油非用洋油論黑油與洋油價值之比較無箱相差約與三份之一本機消費油量之節省與他機之比較相差約與二份之一此乃經驗之實証亦爲經用之人所親然

運轉 本機以上所云無發電即機內不用發電屏加電油之運轉又自發火吊機內不用五間規燒頭起火之運轉是也蓋本機運轉最爲簡單尤如反掌相類不論何人視之莫不驚嘆此呑故雖無受機械學識之人視之莫不便知

用途 凡精米糖麥粿摺抽水機及製粉製茶電燈等一切農工業之原動力皆可爲也

精工式米機 本機所精之米最爲優良並不生熱無稍有碎且米色光澤機內有自動風扇以爲分出糠末及塵埃等

新式礱礱 本機所礱之粟無稍有碎極爲簡單今若每日以十點鐘計算可礱粟一百五十担且不額人力之動作能血昂自篩以上所云如此利便之處諸君如若稍有不信即可能請到敝廠尙有安裝設置以共與人試驗及觀覽

水用汽船 實馬力十匹起至數百匹 實馬力(四半六匹 二匹八四 三四十四)及數十匹

各種農具抽水機 各種(鐵籠)(精米機)

嘉利洋行謹啓

營業所后洋裡打索埕

福州臺灣銀行廣告

(行長室)電話南三百三九號 (賬房)南三百三十八號

(事務所)南三百三十七號

資本 日金四千五百萬圓

分行 上海、漢口、廈門、汕頭、香港、廣東、新嘉坡、孟買、泗水、三巴隴、巴塔比亞、甲谷陀、倫敦、紐育、東京、大阪、神戸、橫濱、台中、基隆、台南、嘉義、高雄、宜蘭、淡水、新竹、屏東、花蓮港、台東、澎湖島、桃園、南投等處其他世界各地繁盛埠頭以及通都巨鎭均有分股

匯兌 買賣各地電匯及土票

放款 殷實舖戸手摺及期票可以來往

存款 特別存款每年分兩季還息利息面商

行長 丹生亮

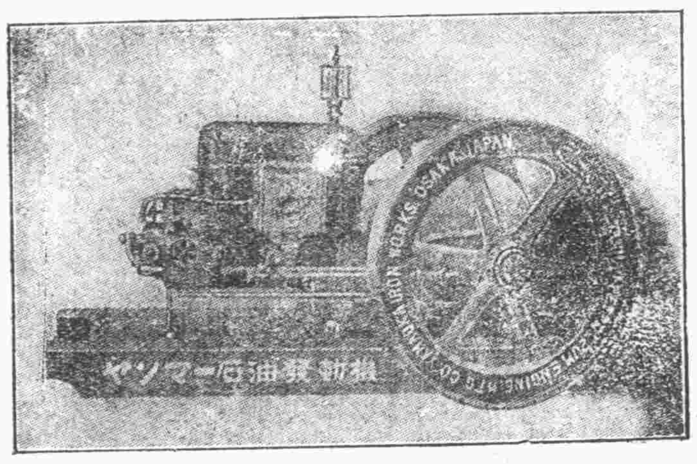

各種機器 電光機品 建築材料

歐美貨品 太棉高麗參

「也文碼號」洋油發動機概說

民國十五年日本農林省舉行世界各種洋油發動機之比較檢査時本機獲得最優良之褒獎

製造 本機經三十餘年之研究使用能經久不壞且又極經濟還因消費洋油極少取得製造特許權換言之即此機實爲完全無缺之農工業用洋油發動機世界各地採用本機者已不下一萬數十具可爲本機優良之一證

工作 本機之製造適應于現代文明國所規定之尺寸製造法故使用無毫厘之不便且更換機械之任何一部均極自由舉凡從前對于修理所受之苦痛及損失皆一掃而空在發動機界實可稱特開一新紀元也

實馬力 本機之公稱馬力以必有超率馬力爲特長

運轉 本機之運轉運用均極平易無論何人莫不驚嘆旋雖全無機械學識之人亦可使其立能運轉

炸音及震動 炸音低微震動全無爲本機之特長決非他機所能追隨欲知本機較他機若何優越者請到本行閱覽

用途 凡精米廠及農田抽水機發電燈等一切農工業之原動力皆可使用

公稱馬力 本機之公稱馬力有二馬力三馬力半六馬力十馬力十五馬力等數種

「也文碼號」船舶用洋油發動機

本機卽使用於各種大小汽船者其公稱馬力有五馬力十馬力十六馬力二十馬力二十五馬力等五種

「國民大王號」精米機

本機在精米機中最爲優良乃周知之事實當精米工作時絕無生熱碎米等弊且米粒經本機製後尤帶有光澤可以永久保存本機之構造中又具有風扇以爲分離碎米及糠之用

以上各種機械本行對於販賣負絕對責任一經函示立卽贈送機圖及價格表惟賜函時務請書明每日精米之數量爲希望每日精米多少數量之意

「也文碼號」洋油發動機福建省總代辦及售處本行營業種類如左

總批發處 大福洋行

營業處 福州南台局路

推窗遠望洋雲現出天壽堂海狗鞭健腎丸爲我中華國民強種強國良藥

服天壽堂海狗鞭健腎丸者 至少有三種新氣象

一服後無不精神日暢永無夜尿之苦

二服後無不益壽多男

三服後無不對於夫婦間天倫的樂事倍覺味永藥性溫和功效最速

每盒價銀一元半

◎天壽堂姑嫂丸 專治婦女經期不調各種暗疾助孕尤靈 每盒一元正

總經理福州南台中英藥房

分銷處 城內大街華英藥房 台江汎中和藥房 福安縣陽頭街鋪記號書藥房 總督口大中號 三都華英藥房

請用國貨 註冊商標 牌電風扇

五十六寸四翼 吊風扇

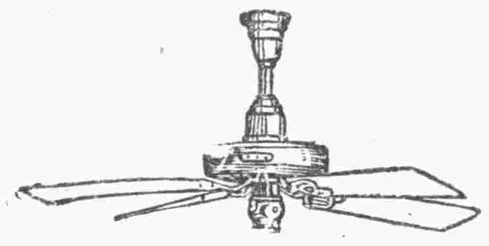

每小時電費銀一分六厘

十六寸搖頭檯風扇

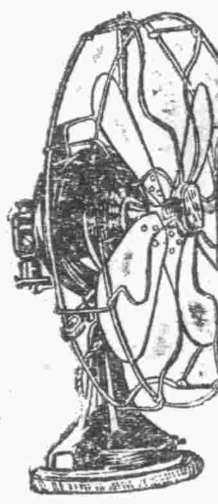

每小時電費銀八厘

本廠創辦於民國五年製造各種電器久為各界所歡迎現當夏令出有五十六寸四翼吊風扇十六寸搖頭檯風扇十六寸六翼打氣風扇物美價廉愛國諸君提倡購用請認明商標茲將風扇之優點列右

製造精良
風力充足
快慢隨意
定價克已
用電極省
搖頭簡便
久扇勿熱
修理免費

上海華生電器製造廠
廠在虹口周家嘴路一八六五號
電話北二九四七號
電報掛號一二二五上海閩埠經理處
福州中洲後巷十六號 振昌五金行
南台婆婆街 大昌五金行
各大電料行均有經售

博愛醫院廣告

一、科別 內科 小兒科 外科 耳鼻咽喉科 花柳病科 齒科 產科 婦人科 眼科 藥劑科 施療科 電氣等理學的診斷及治療 黴菌的診斷 化學的診斷 血清診斷 各種豫防注射

二、門診時間 自午前八時至十二時止 急病者不在此限但須面議 施醫門診 自午前八時至十二時止

三、出診時間 自午後二時至六時止 請出診者午前須先到掛號處接洽 急病者不在此限但須面議

四、病室分別 特等 一等 二等 三等 病醫施室 傳染病室(除鼠疫 霍亂之外均可住院)

五、出張所 城內雅文巷 自午后一時至三時止診療

六、料金 概用台伏 現欵不得記賬 另有診察費 住院費 藥價 手術費 處置費 診斷書料 出診費及車馬費等之規定書 有欲取閱者即當送呈

福州博愛醫院
福州南台馬路福新街
電話北 三三四號(病室) 三三五號(事務室)

太陽啤酒

氣味清香 請為一試

總經理 福州南台 **三井洋行** (電話南三四一號)
賣捌所 **天田洋行** (電話南三四三號)
賣捌所 **宜昌洋行** (電話南三五〇號)

三河洋行
福州南臺泛船浦
電話南三四五號

海味、洋糖、料肥、豆餅、洋粉、穀類、布疋、雜貨、
總批發 委托販賣

分行基隆市電話長 七七八番
分行台南市電話長 二三七番
本行台中市電話長 四五七番

產業界

德意志復興之萌芽（七）

譯日本柏林通訊員 □崎靖續著

中央銀行、利息抑下之方針。大體追隨於市中金利之低下同時手形。及小切手之所有高與其性質並準備率等。皆可供爲有力之參攷。所以利息之變更。與英國等。同樣常由外部原因。能預知其傾向。即本年一月十二日。銀行發表利率低下。翌日柏林市場之「日貨」(即每日現金出入)則爲二分乃至四分。三箇月之商業手形。則爲四分八分之一。茲將中央銀行帳簿所揭之利率比較。列左。

（金額單位百萬馬克。準備率單位PERCENT）

	本年一月末	昨年一月末
現金保有	一、八三四	一、二五四
外國滙兌保有	四二一	四一八
手形及小切手	一、四一五	一、六三四
有擔保之放款	八一	二三三
紙幣流通高	三、四〇九	二、六四八
存款	五七四	五一八
金準備率	五三、八	四九、〇
包含外國滙兌之本準備率	六六、二	五七、四

金融事業

德國金融改善之一斑。可於市中銀行之存款觀察之。德國有七百二十個之股份有限公司之銀行。三百個以上德國法獨特之有限責任公司之銀行。惟考察市中銀行界之大勢。祇可以七大銀行爲引例（上述之七百二十個股份組織之銀行現在有十六億馬克之資本金。依銀行事業主系統上關係七百二十個。實際併合祇百四十二行。凡股份公司之銀行每二個月一次。提出其貸借對照表於中央銀行。德國七大銀行中。柏林拿漢羅律斯銀行。因係有限組織之銀行。難得其最近報告。故以下祇揭六大銀行之存款比較。

（單位百萬馬克）

	昨年十月	一九二四年一月
德意志每日貯蓄銀行	一、四五一	三四九
桃尼族族拿銀行	八二七	一六三
打律姆斯他桃銀行	一、二六二	一八九
國家銀行	一、一一一	一九四
哥姆麥律嗾菩林烏桃銀行	七四〇	一四四
密羅律桃癡嗾癡銀行	一二〇	一六

當歐戰未發以前。即千九百十三年末。六大銀行之資本總額。爲十二億五千萬馬克。存款五十一億四千八百萬馬克在千九百二十四年一月。資本總額減爲四億七千四百萬馬克。昨年十月末。資本總額。爲五億五百萬馬克。存款五十五億千七百萬馬克千九百二十四年。存款所以減少之故爲其前年馬克大暴落。人人盡舉其資本。輸出於外國。嗣後國內秩序安定。逃避資本與外資。一共歸還。所以銀行存款。較增加於戰前也。

文藝俱樂部

劇譚

◉觀孟麗君影戲（竹影館主）

福州影戲院。寥若晨星。城台兩青年會。雖時有開映。然不得謂爲影戲院完全之影戲院僅々只大光公司一家。足徵福州人對於影戲感想之薄弱。影戲。佳處。能引人入勝。故有觀接演數日之片。雖暴風疾雨。不能禁人之勿來。其魔力之大。實有過於觀尋常之劇者。近來吾國所製成之影片。已達一百九十餘種。無論歷史社會家庭冒險偵探軍事及哀情言情滑稽諸片。無不應有盡有。蔚爲大觀。細求之品已無形減少。就中國片之位置多有出於歐美之上。因人情風俗之關係。以中國人導演中國片。其佳亦意中應有之事。余故喜觀國片。每遇有新片入閩必欲一先覩爲快。前者大光所開映之明星公司空谷蘭余已加之評矣。昨夕復往大光影戲院。觀映孟麗君全部。惜該影戲院於新片到時。無刊印劇考。致使觀者多不知全劇事實。此即福州影戲之不發達一種原因。非漸加以改良不可。

孟麗君全劇之佈景。誠無懈可擊。能使觀者神注箇中。直認爲眞實之事。其當兩軍對壘之時。砲火轟天。前仆後繼。衝鋒陷陣。奮不顧身。觀之可油然生尚武之念。韋勇娥以一女子之身在金戈鐵馬中。率健兒共同殺賊。其赳々之概。一望而知爲兒女英雄。演者之表情。實有足多。而扮孟麗君者尤能神色自如。撲朔迷離。雌雄莫辨。與皇甫少華坐談一節。視與中之情影對座右之情郎。略不稍露蛛絲馬迹。然處之。此等之表情。非善體貼人情。曷克臻此。

蘇映雪之代嫁一節。扮蘇映雪者亦天然一乳母態度。方其徵蘇映雪同意時。蘇映雪一種嬌痴情態欲語還羞。眞是描摹不出。小兒女活潑々之嬌態。全由天眞流露。扮演之女明星。乃能恰合蘇映雪之神態。尤難能也。統觀全劇。佳處甚多。限於無劇考不知劇中事實。加以盲評。轉貽齒冷故只能畧揭其大味附以數語。名之劇談可。名之劇評不可也。

我來談々投稿（潮心投稿）

投稿這樁事。說起來差不多人々都很高興的。因爲他們覺得投一篇稿登載出來。是非常榮耀的。我差不多可以自任爲投稿家了。故此對於投稿者的種々心理和情形。都可以描寫出來。給嗜於投稿的朋友們看々。想當會啞然罷。

每在撰一篇稿時全神所注。至於外來的事體。差不多全不知道的。故此在々拿筆把筆拿倒了。戴帽子拿了褲子向頭上掉。等到一篇稿完結時。還要恭々敬々的貼上了一分郵票。寄到某家報館裡去。等他那位大主筆替我們登載出來。可是那一夜以定是沒好生睡。像秀才望榜般的專候第二天的好音。到了第二天天亮。便起身向有關報的所在奔望。那一個心却像十五個吊桶般的七上八下。看見了報紙却不敢就去拏他。總怕在那張報紙上找不着自已署名。就到看過了之後。自已的大做。已經登出來還則罷了。若是還沒有登出來。那時候心裡的難過比被情人辭却了求婚問題。還要勝過幾十倍。還有那些抄襲大家。費盡心思。東抄西搜結果還是要受這些的痛苦那就未免太可憐了。

洗心齋筆記（醉龍）

里中所傳嘲塾師之笑話頗多。然皆俚俗不堪。欲求風雅宜人者。絕不覆覩。憶鄭板橋先生有句云。半飢半飽清閒客。無鎖無枷自在囚。寵將塾師之苦寫得透闢無遺。後人亦有詩云。占得朝南椅一張。之乎者也甚荒唐。身穿藍布袍兒綠。頭戴紅纓帽子黃。辮線前拖三尺短。烟筒斜曳一枝長。開來笑對東翁說。絕頂聰明是令郎。不啻活畫一村學究之影像。讀之令人絕倒。

新詩

水裏的月影（冰靈室主）

這是一皎潔的玉盤。
這是一晶瑩的冰塊。
用手撈起。
却化作滑溜々的水銀逐波流去了。

落花

敫(竹頭)……敫……敫……
臨水的花枝正對着明鏡理妝。
東風很愛護的照拂着他們。
枯黃可憐病葉的。
深紅未腿的花片。
一齊投身水裏。
漁兒悠然的浮到水面。
口裏吹着纖微的細沫。
花片。落葉。都無意的旋轉着。

◉失了伴侶的蝴蝶（冰靈室主）

風輕日暖。好一片綺麗春光！
有一羣蝴蝶。在綠陰深處。
看他們三三兩々翩々相追逐！
狂風亂吹可憐失了伴侶他們在麥浪裏掙(手旁)扎。

◉戰死之後

杜宇的血淚染濕了微笑的紅花
染濕了樹枝上嫩芽
如茵的芳草叢覆着地下的戰死的他。
記得去年的今日。大地張開血盆的口
吞下了滿身血腥的他。
這青青的嫩葉。這微笑的紅花。疑想。
疑想是血肉所化。

小說

古松村（百名）（竹影）

當晚兩個人痛飲之後。繼以暢談。殷守仁詢閩中男女結婚的風俗。殷保珍道。從前須費很多手續。近來却很簡單了。不過婚姻的年齡。是有限定。男子須三十歲以外。女子二十歲以外。無論男女倘是要結婚時。須由其父母親屬先與月下老言明。這月下老就是專任婚姻撮合之事。是有很大權限。故須由各鄉推舉公正之人充任。當那月下老得這要結婚的男女報告時候。若是男子。便先審定這男子的品格如何。知識如何。以及面貌如何。體格如何。默記於心。就那女子中來報告的。有與這男子相當的便代他撮合。一秉至公。並無一絲私意。月下老若各鄉村中有聯合的。五日之中。各鄉村月下老都有開會一次。若使在一鄉中。沒有相當的。就提出向他鄉村中的。月下老徵求。最終的配合。皆是姝相稱。貌美的男子。是配貌美的女子。體胖的女子。就配體胖的男子。其餘知識品格無一不是相同。於是使男女中皆是雙方心滿意足。再由一個是經過月下老代爲撮合之後。更要徵求父母或親屬的同意。然後纔正式訂婚。訂婚之時。只要做一張訂婚書。月下老簽了字。便算是婚約成立再不能有賴婚與悔婚。兩家男女。都要遵守婚約。等到要成婚之時。再先期與月下老說明。月下老把他們冊上名字註了明白。便算了却一宗公案以後的事情。他月下老就不管了。殷守仁道。莫特國的月下老原來有這等公正。那委實是難得的。像中國那樣結婚習俗。拏來與這裡比較。眞差到天淵了。殷保珍道。中國近來結婚要怎樣。殷守仁道。全國地方很是不能盡知的。只說古松村遠近一兩縣之內。那是明白。但有分了新舊兩派。舊派自然要憑父母之命。婚姻權限。都操在父母。做子女的只守服從主義。父母代子女擇婚時。都憑着媒妁介紹。經過三查六問後。認做是門風相對。鞋鼻相交。做父母的心中。已決了八九。然後纔與子女說明。大十個的子女。總有九個是服從父母命令的。他們做父母的所持條件。在男的父母。不消說要擇一個又美貌又能幹的女子做媳婦。可是雖爲又比較爲要緊的。倘是門第好。資產多。巴不得攀得上做親家其他問題。那都可以從略的。（未完）